

Toelichting vergunningaanvraag voor het kappen van bomen op het terrein van [REDACTED]

Voor de uitbreiding en de herinrichting van het terrein van [REDACTED] met betrekking tot onderhavige vergunningaanvraag moeten binnen de inrichting 154 bomen gekapt worden. Hiervan zijn 45 bomen kapvergunningsplichtig en 109 bomen niet kapvergunningsplichtig.

Op 8 juni 2023 heeft B&W van gemeente Brummen voor twee bomen reeds een kapvergunning verleend, waarin een herplantingsplicht is vastgelegd. Het betreft twee beuken die in bijlage B63a met de nummers 113 en 114 zijn aangegeven. Deze twee bomen maken geen deel uit van deze aanvraag. De aanvraag voor de kapvergunning betreft dus **43** bomen, waarvan 38 binnen de inrichting en 5 buiten de inrichting aanwezig zijn.

Inventarisatie te kappen bomen

De bomeninventarisatie zelf is gedaan door advies & ingenieursbureau Ecogroen. Arcadis heeft deze bomenquickscan uitgewerkt in gedetailleerde tekeningen waarop is aangegeven welke bomen kapvergunningsplichtig zijn en welke niet. In bijlage B63a is de tekening van de kapvergunningsplichtige bomen terug te vinden en in bijlage B63b de bomen niet kapvergunningsplichtig zijn.

De bomen die kapvergunningsplichtig zijn bepaald aan de hand van de Algemeen Plaatselijke Verordening Brummen (Gemeente Brummen, 2019), zoals aangegeven wordt in de volgende alinea.

Algemeen Plaatselijke Verordening Brummen en Groenstructuurplan Eerbeek

Een omgevingsvergunning voor het kappen/vellen van bomen is nodig vanaf een doorsnede van de stam van 15 centimeter, gemeten op een hoogte van 130 cm boven het maaiveld (APVB, Afdeling 3. Het bewaren van houtopstanden). De volgende voor deze locatie relevante uitzondering geldt hierop:

- Als het één van de volgende boomsoorten is: berk (*Betula*), esdoorn (*Acer*), kers (*Prunus*), lijsterbesachtigen (*Sorbus*), gouden regen (*Laburnum*), goudiep (*Ulmus carpinifolia 'Wredei'*), hulst (*Ilex*), Italiaanse populier (*Populus nigra 'Italica'*), Appel (*Malus*), Krenteboompje (*Amelanchier*), fluweelboom (*Rhus*) en naaldbomen, met uitzondering van *Taxus* (Taxus soorten), (APVB, art. 4:12, 1a en 1b).

De uitzonderingen gelden niet voor:

- Geregistreerde monumentale bomen bij 'De Bomenstichting' te Amsterdam

In Figuur 1 en Figuur 2 zijn de locaties van de bomen te zien die kapvergunningsplichtig zijn. De kapvergunningsplichtige bomen zijn vooral geclusterd aan de noordwestzijde en de westzijde van het terrein.

In Figuur 3, Figuur 4 en Figuur 5 zijn de locaties van de niet-kapvergunningsplichtige bomen te zien. Deze niet-kapvergunningsplichtige bomen zijn voornamelijk gesitueerd aan de noordzijde, de westzijde en aan de entreezijde van het fabrieksterrein.

Deze tekeningen zijn met een grotere resolutie opgenomen in de vergunningaanvraag als bijlage B63a en b.

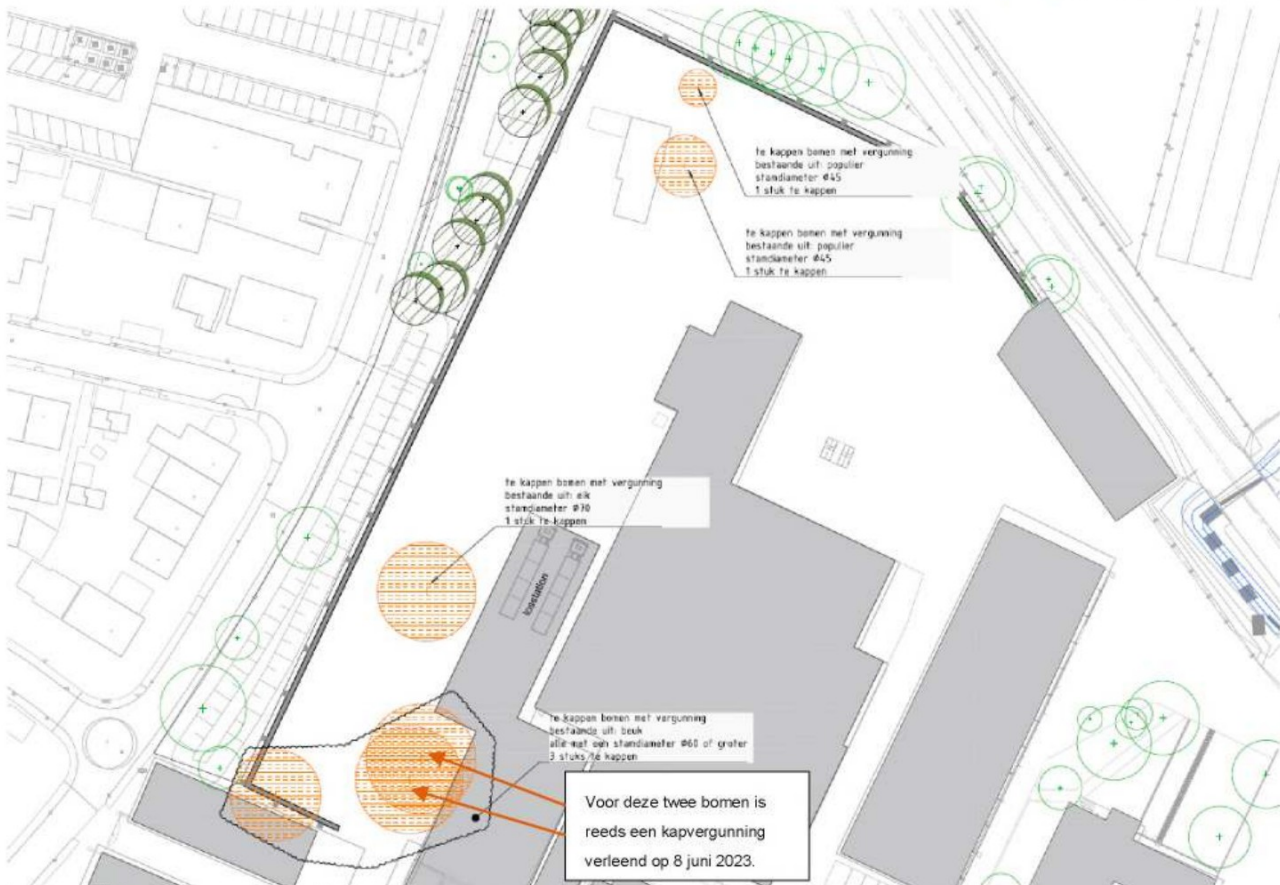

Figuur 1 kapvergunningsplichtige bomen aan de noordzijde van het terrein.

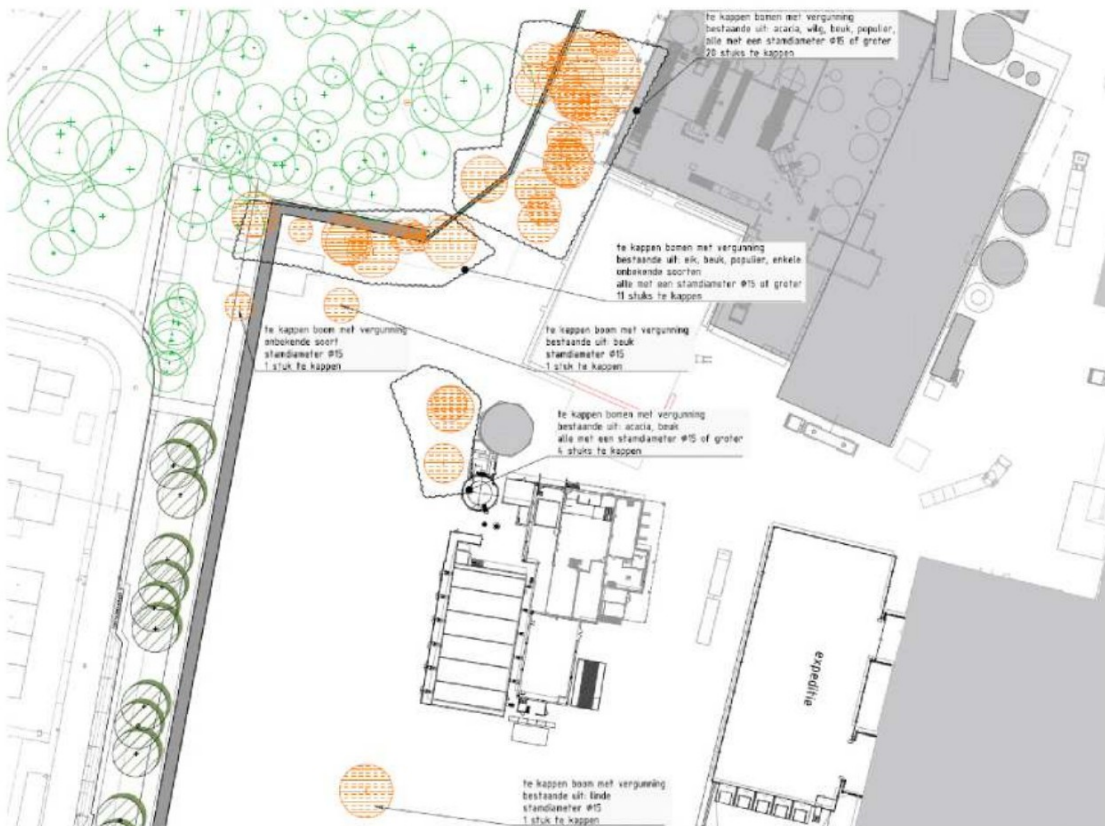

Figuur 2 kapvergunningsplichtige bomen aan de noordwestzijde van het terrein



Figuur 3 Niet-kapvergunningplichtige bomen aan de noordzijde van het fabrieksterrein

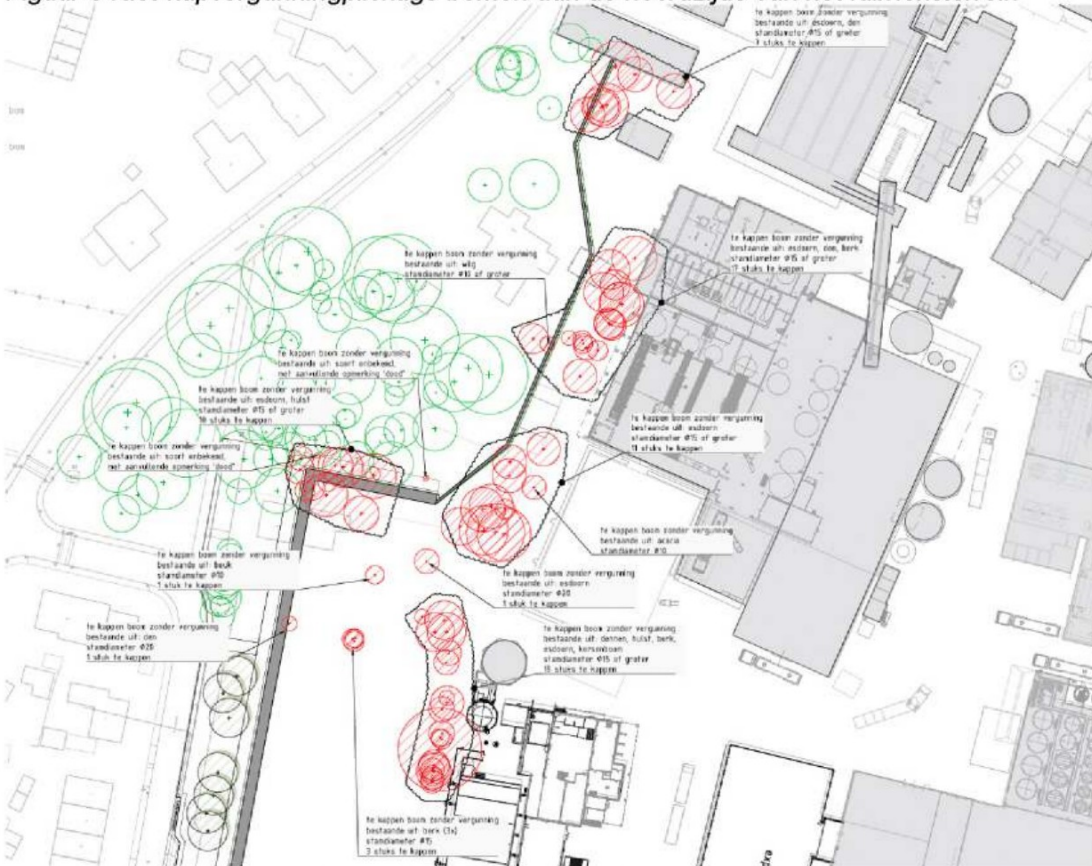

Figuur 4 Niet-kapvergunningplichtige bomen aan de westzijde van het fabrieksterrein



Figuur 5 Niet-kapvergunningsplichtige bomen aan de zuidzijde, entreezijde van het terrein

Bepalingen uit de APVB

In de APVB staan zes (deels subjectieve) weigeringsgronden aangegeven waarmee het bevoegd gezag een omgevingsvergunning voor kap van bomen kan weigeren, dan wel onder voorschriften verlenen (APVB, art. 4:15):

- Vanwege natuur- en milieuwaarden;
- Vanwege landschappelijke waarden;
- Vanwege cultuurhistorische waarden;
- Vanwege waarden van stads- en dorpschoon;
- Vanwege de beeldbepalende waarde van de houtopstand;
- Vanwege waarden voor recreatie en leefbaarheid.

Volgens Arcadis zijn bovenstaande weigeringsgronden op geen van de van de 43 kapvergunningplichtige bomen van toepassing.

Verder geldt art. 4.18, lid 1: "Tot de aan de vergunning te verbinden voorschriften kan behoren het voorschrift dat binnen een bepaalde termijn en overeenkomstig de door het bevoegd gezag te geven aanwijzingen moet worden voldaan aan de instandhoudingsverplichting middels herplant. (...)".

In bijlage B64 wordt weergegeven hoe invulling gegeven wordt aan deze herplantplicht (compensatie). Het blijkt dat 20 bomen op het terrein van ■■■ gecompenseerd kunnen worden. Voor de overige 23 bomen vindt in overleg met de gemeente Brummen compensatie plaats op gemeentegrond in Eerbeek. Deze locaties zijn nog niet bekend.

Conclusie

Voor de ontwikkelingen fase 1A en 1B, waar onderhavige vergunningaanvraag betrekking op heeft, vraagt ■■■ voor 43 bomen een kapvergunning aan. Compensatie vindt deels plaats op het terrein van ■■■ deels op gemeentegrond. De locaties van bomen op gemeentegrond als compensatie zijn nog niet bekend, overleg daarover loopt nog.