

Ontwerpbesluit Verlenen ontheffing

Provincie Gelderland
De heer T. Janse
Markt 11
6811 CG Arnhem

Datum
14 mei 2024

Zaaknummer
2022-016134

Onderwerp
Wet natuurbescherming -
soortbescherming

Inlichtingen bij
Provincieloket
026 359 99 99
post@gelderland.nl

Blad
1 van 22

Locatie	Gemeente
Folding Boxboard Eerbeek en omgeving, 't Haagje	Brummen

Activiteit
Herontwikkeling

Beste meneer Janse,

Hierbij ontvangt u een ontwerpbesluit over bovengenoemde aanvraag betreffende een herontwikkelingsproject waarbij verbodsbepalingen van de Wet natuurbescherming worden overtreden voor de huismus, beekprik en steenmarter. Wij verlenen u deze ontheffing.

De bijlagen zijn onderdeel van dit besluit

Bijlage 1 bevat een toelichting op ons besluit. Ook zijn de voorschriften van deze ontheffing beschreven in bijlage 1. In bijlage 2 zijn kaarten van het projectgebied opgenomen, in bijlage 3 de mitigerende maatregelen voor de huismus en steenmarter en in bijlage 4 het inrichtingsplan voor de beekprik. Neem alle bijlagen goed door.

Ontwerpbesluit

U ontvangt nu het ontwerpbesluit. U mag pas met de activiteiten beginnen als u het definitieve besluit heeft ontvangen.

Wet natuurbescherming en de Omgevingswet

De oorspronkelijke ontheffingsaanvraag is ingediend volgens de Wet natuurbescherming (Wnb) en conform het overgangsrecht van de Omgevingswet is het besluit genomen onder deze wetgeving.

Markt 11 | 6811 CG Arnhem
Postbus 9090 | 6800 GX Arnhem

026 359 99 99
post@gelderland.nl
www.gelderland.nl

BNG Bank Den Haag
NL74BNGH0285010824
BIC-code BNG Bank: BNGHNL2G

Btw-nummer: NL001825100.B03
KvK-nummer: 51468751

 provincie
Gelderland

Datum

14 mei 2024

Zaaknummer

2022-016134

Blad

2 van 22

Een onherroepelijke ontheffing van een verbod ter bescherming van soorten geldt als een omgevingsvergunning voor een flora- en fauna-activiteit, zoals bedoeld in artikel 5.1, tweede lid, onder g, van de Omgevingswet.

Indien de procedure voor het verlenen van de ontheffing nog niet is afgerond, blijft het oude recht van toepassing tot het besluit onherroepelijk is. Dit geldt ook in het geval van een ingediende wijzigingsaanvraag vóór 1 januari 2024. Het oude recht blijft van toepassing wanneer er tegen het besluit beroep openstaat, of indien het besluit van kracht is en er geen mogelijkheid tot beroep meer openstaat. Dit volgt uit artikel 2.9, eerste lid van de Aanvullingswet natuur Omgevingswet.

Met de inwerkingtreding van de Omgevingswet op 1 januari 2024 vallen eventuele vervolgaanvragen die zijn ingediend na deze datum, zoals wijzigingsverzoeken, onder de Omgevingswet en zullen op basis daarvan beoordeeld worden

Coördinatie

Om de ontwikkelingen op het terrein van Folding Boxboard Eerbeek en in de omgeving mogelijk te maken zijn verschillende besluiten nodig. Provinciale Staten van Gelderland hebben bij besluit van 29 september 2021 een coördinatiebesluit genomen op grond van de Wet ruimtelijke ordening (per 1 januari 2024 is deze wet opgegaan in de Omgevingswet). Het coördinatiebesluit heeft als doel om procedures van de verschillende besluiten gelijk op te laten lopen. Dit leidt tot samenhangende en efficiënte besluitvorming. Gedeputeerde Staten van Gelderland zijn het coördinerend bevoegd gezag. Het coördinatiebesluit maakt het mogelijk om besluiten per fase in procedure te brengen. Per fase kan dan een ‘mandje’ of cluster van besluiten worden samengesteld dat gecoördineerd wordt voorbereid. Op besluiten die gecoördineerd tot stand komen is de uniforme openbare voorbereidingsprocedure van afdeling 3.4 van de Algemene wet bestuursrecht van toepassing. Dat betekent dat eerst een ontwerp van het besluit ter inzage wordt gelegd waartegen een zienswijze kan worden ingediend. Vervolgens wordt het besluit vastgesteld. Tegen het besluit kan beroep worden ingesteld bij de Afdeling bestuursrechtspraak van de Raad van State.

Hoe, waar en wanneer kunt u het ontwerpbesluit inzien

In de kennisgeving staat aangegeven hoe, waar en gedurende welke periode u dit ontwerpbesluit, met de daarop betrekking hebbende stukken, kunt inzien.

Hoe kunt u uw zienswijze kenbaar maken

Bent u het niet eens met dit ontwerpbesluit? Dan kunt u dit kenbaar maken door tijdens de termijn van terinzagelegging, zoals aangegeven in de kennisgeving, een zienswijze in te dienen bij Gedeputeerde Staten van Gelderland. Iedereen kan op dit ontwerpbesluit reageren door middel van het indienen van een zienswijze. Dit kan zowel schriftelijk als mondeling. Schriftelijk heeft de voorkeur.

Datum

14 mei 2024

Zaaknummer

2022-016134

Blad

3 van 22

Schriftelijk

U kunt uw zienswijze onder vermelding van “Zienswijze FBE en openbare ruimte” én onder vermelding van het zaaknummer 2024-003666 sturen naar Gedeputeerde Staten van Gelderland: per e-mail: post@gelderland.nl, of per brief: Gedeputeerde Staten van Gelderland, Postbus 9090, 6800 GX Arnhem.

Vergeet niet uw naam en adres in de zienswijze te vermelden.

Mondeling

U kunt tijdens de termijn van terinzagelegging ook mondeling een zienswijze indienen. Hiervoor kunt u op werkdagen tussen 08:30 en 16:30 uur een afspraak maken via het Provincieloket, telefoonnummer 026 359 99 99. Van de mondeling ingediende zienswijze wordt een verslag gemaakt dat aan u wordt toegezonden.

Hoe gaat het verder

Uw zienswijze wordt zorgvuldig beoordeeld. Uw zienswijze kan leiden tot een aanpassing van het besluit. Iedereen die een zienswijze heeft ingediend, wordt geïnformeerd over hoe hiermee is omgegaan. Het besluit wordt te zijner tijd ter inzage gelegd voor een periode van zes weken. Tijdens die periode is het mogelijk bij de Afdeling bestuursrechtspraak van de Raad van State in beroep te gaan tegen het besluit.

Meer informatie

Heeft u nog vragen? Kijk daarvoor op gelderland.nl. U kunt ook contact opnemen met het Provincieloket via telefoonnummer 026 359 99 99.

Met vriendelijke groet,
namens Gedeputeerde Staten van Gelderland,



Martine Jongman
Teammanager Vergunningverlening

Bijlagen

- Bijlage 1 – Toelichting besluit
- Bijlage 2 – Kaarten projectgebied
- Bijlage 3 – Mitigerende maatregelen huismus en steenmarter
- Bijlage 4 – Inrichtingsplan beekprik

Datum

14 mei 2024

Zaaknummer

2022-016134

Blad

4 van 22

BIJLAGE 1 – TOELICHTING BESLUIT

Beslissing van GEDEPUTEERDE STATEN VAN GELDERLAND op het verzoek van Provincie Gelderland, Markt 11, 6811 CG Arnhem, hierna te noemen de aanvrager, van 21 november 2022 om een ontheffing op grond van de Wet natuurbescherming, hierna de Wnb.

De opbouw van deze beslissing is als volgt:

- Allereerst worden de ingediende *aanvraag en het procesverloop* toegelicht;
- Daarna volgt het *besluit* met inbegrip van de voorschriften;
- Onder het kopje *beoordeling* wordt de onderbouwing van het besluit gegeven;
- De beslissing wordt afgesloten met een *conclusie en overige verplichtingen*.

AANVRAAG EN PROCESVERLOOP

Op 21 november 2022 ontvingen wij een aanvraag van Provincie Gelderland voor een ontheffing in het kader van hoofdstuk 3 van de Wnb op grond van artikel 3.1 lid 2 voor het opzettelijk vernielen, beschadigen of wegnemen van nesten, rustplaatsen of eieren van de huismus, artikel 3.10 lid 1a voor het opzettelijk vangen van de beekprik en artikel 3.10 lid 1b voor het opzettelijk beschadigen of vernielen van vaste voortplantingsplaatsen of rustplaatsen van de beekprik en steenmarter.

De ontheffing wordt aangevraagd op basis van de in de wet genoemde belangen van de volksgezondheid of de openbare veiligheid en van de ruimtelijke inrichting of ontwikkeling van gebieden of van kleinschalige bouwactiviteiten, met inbegrip van het daarop volgende gebruik van het gebied of het gebouwde.

De aanvraag maakt deel uit van deze ontheffing.

Er is voor de aangevraagde herontwikkeling niet eerder een ontheffing verleend. Wel is er reeds ontheffing verleend voor het tijdelijk verleggen van de Eerbeekse beek op het fabrieksterrein van Folding Boxboard Eerbeek, en het slopen van de woning aan de Volmolenweg 10, voor de aanleg van een nieuwe aan- en afrijdroute voor vrachtverkeer (zaaknummer 2022-016423).

Er wordt geen gebruik gemaakt van een gedragscode.

Op 6 april 2023 hebben wij van de aanvrager aanvullende stukken ontvangen waarom wij telefonisch op 5 april 2023 hebben verzocht.

Op deze aanvraag is afdeling 3.4 van de Algemene wet bestuursrecht van toepassing verklaard.

Datum

14 mei 2024

Zaaknummer

2022-016134

Blad

5 van 22

BESLUIT

Gedeputeerde Staten van Gelderland

HEBBEN BESLOTEN

gelet op de artikelen 3.3 lid 1, lid 4 en lid 5 en 3.10 lid 2 van de Wet natuurbescherming

ONTHEFFING TE VERLENEN

aan Provincie Gelderland, Markt 11, 6811 CG Arnhem;

voor de soorten, verbodsbepalingen en wettelijke belangen zoals weergegeven in tabel 1

Tabel 1 Soorten, verboden en belangen

Soort	Verbod	Belang	
Huismus (<i>Passer domesticus</i>)	Artikel 3.1 lid 2	Het opzettelijk vernielen of beschadigen van nesten, rustplaatsen en eieren of het wegnemen van nesten	A
Beekprik (<i>Lampetra planeri</i>)	Artikel 3.10 lid 1a	Het opzettelijk doden of vangen (alleen vangen)	B
	Artikel 3.10 lid 1b	Het opzettelijk beschadigen of vernielen van vaste voortplantingsplaatsen of rustplaatsen	
	Artikel 3.34 lid 1	Het uitzetten van dieren of eieren van dieren	
Steenmarter (<i>Martes foina</i>)	Artikel 3.10 lid 1b	Het opzettelijk beschadigen of vernielen van vaste voortplantingsplaatsen of rustplaatsen	B

Belang:

- A. Artikel 3.3 lid 4b onder 1 van de Wnb: in het belang van de volksgezondheid of de openbare veiligheid.
- B. Artikel 3.10 lid 2 onder a van de Wnb: in het kader van ruimtelijke inrichting of ontwikkeling van gebieden of van kleinschalige bouwactiviteiten, met inbegrip van het daarop volgende gebruik van het gebied of het gebouw.

en voor het gebruik van de middelen zoals weergegeven in tabel 2.

Tabel 2 Middelen

Soort	Verbod	Middel
Beekprik	Vangen	Elektrische visapparatuur en emmers

Aan deze ontheffing zijn op grond van artikel 5.3 van de Wet natuurbescherming de volgende voorschriften verbonden:

Algemene voorschriften

1. De ontheffing geldt voor het plangebied zoals aangegeven in figuur 1 en 2 van bijlage 2.
2. De werkzaamheden moeten uiterlijk 31 december 2027 zijn uitgevoerd.

Datum

14 mei 2024

Zaaknummer

2022-016134

Blad

6 van 22

3. De ontheffing geldt uitsluitend voor de soorten, verboden en belangen zoals weergegeven in tabel 1.
4. De ontheffinghouder neemt direct contact op met de provincie Gelderland indien er verbodsbepalingen worden overtreden waarvoor geen ontheffing is verleend. Dit kan het geval zijn als er negatieve effecten optreden op soorten waarvoor geen ontheffing is verleend of als er onverwachte negatieve effecten van de activiteiten optreden. Dit kan via e-mailadres post@gelderland.nl, onder vermelding van het zaaknummer 2022-016134.
5. Deze ontheffing kan uitsluitend gebruikt worden door (medewerkers van) de ontheffinghouder of in opdracht van de ontheffinghouder handelende (rechts-)personen. De ontheffinghouder blijft verantwoordelijk en aansprakelijk voor de juiste naleving van deze ontheffing.
6. De in voorschrift 5 genoemde (rechts)personen beschikken op de plaats waar de activiteiten van de ontheffing worden uitgevoerd over een (digitale) kopie van deze ontheffing, en tonen deze op verzoek aan de daartoe bevoegde toezichthouders en opsporingsambtenaren.
7. De in voorschrift 5 genoemde (rechts)personen zijn op de hoogte van de inhoud en het doel van deze ontheffing en de daaraan verbonden voorschriften, zodanig dat zij daar ook invulling en uitvoering aan kunnen geven.
8. Indien de ontheffinghouder de ontheffing in zijn geheel wil overdragen dan dient voor deze naamswijziging toestemming te worden gevraagd bij de provincie Gelderland, via e-mailadres post@gelderland.nl, onder vermelding van het zaaknummer 2022-016134.
9. Minimaal twee weken voor aanvang van de werkzaamheden waardoor verbodsbepalingen worden overtreden moet melding worden gedaan bij de provincie Gelderland, via e-mailadres post@gelderland.nl, onder vermelding van het zaaknummer 2022-016134.
10. De voorgenomen werkzaamheden worden uitgevoerd onder begeleiding van een ecologisch deskundige¹ op het gebied van de huismus, beekprik en steenmarter.
11. Minimaal twee weken voor aanvang van de werkzaamheden waardoor verbodsbepalingen worden overtreden wordt door de ontheffinghouder een ondertekende opdrachtbevestiging van de ecologische begeleiding verstrekt aan de provincie Gelderland, via e-mailadres post@gelderland.nl, onder vermelding van het zaaknummer 2022-016134. In de opdrachtbevestiging wordt een omschrijving van de ecologische begeleiding, de naam en het telefoonnummer van de ecologisch deskundige vermeld.
12. Vanaf het moment dat verstorende werkzaamheden plaatsvinden is de ontheffinghouder ervoor verantwoordelijk dat de ecologisch deskundige tijdens de ecologische begeleiding alle bevindingen bijhoudt in een logboek. In het logboek wordt vermeld op welke data de

¹ De provincie Gelderland verstaat onder een deskundige een persoon die voor de situatie, habitats en soorten ten aanzien waarvan hij of zij gevraagd is te adviseren en/of te begeleiden, aantoonbare ervaring en ((soort)specifieke) ecologische kennis heeft. De ervaring en kennis dient te zijn opgedaan doordat de deskundige:

- op HBO-, dan wel universitair niveau een opleiding heeft genoten met als zwaartepunt (Nederlandse) ecologie; en/of
- als ecoloog werkzaam is voor een ecologisch adviesbureau, zoals bijvoorbeeld een bureau welke is aangesloten bij het Netwerk Groene Bureaus.

Met betrekking tot soorten of specifieke soorten kan als deskundige ook iemand worden aangemerkt die:

- op MBO-niveau een opleiding heeft afgerond met als zwaartepunt ecologie, natuurbeheer of vergelijkbaar; en/of
- zich aantoonbaar actief inzet op het gebied van de soortenbescherming en is aangesloten bij en werkzaam voor de daarvoor in Nederland bestaande organisaties (zoals bijvoorbeeld Zoogdiervereniging, RAVON, Stichting Das en Boom, Vogelbescherming Nederland, Vlinderstichting, Natuurhistorisch Genootschap, KNNV, NJN, IVN, EIS Nederland, FLORON, SOVON, STONE, Staatsbosbeheer, Natuurmonumenten, De Landschappen en Stichting Natuur en Landelijk gebied) en/of zich aantoonbaar actief inzet op het gebied van de soortenmonitoring en/of -bescherming.

Datum

14 mei 2024

Zaaknummer

2022-016134

Blad

7 van 22

deskundige aanwezig was, welke werkzaamheden zijn uitgevoerd en begeleid, en hoeveel exemplaren en verblijfplaatsen van welke beschermde soorten op welke locatie zijn waargenomen. Tevens worden er duidelijke foto's van de werkzaamheden en de geplaatste voorzieningen opgenomen in het logboek. Het logboek moet altijd aanwezig zijn op de projectlocatie en wordt door de ontheffinghouder op verzoek van een toezichthouder direct overhandigd.

13. Het logboek wordt door de ontheffinghouder uiterlijk twee weken na afronding van de werkzaamheden aan de provincie Gelderland verstrekt via post@gelderland.nl, onder vermelding van zaaknummer 2022-016134.

Soortspecifieke voorschriften

14. Voorafgaand aan de sloop van de woningen binnen het plangebied dient een actualisatie van het ecologisch onderzoek naar de huismus uit 2020 plaats te vinden. Wanneer uit de actualisatie volgt dat zich veranderingen voor hebben gedaan in de situatie van de huismus, dient een wijziging van het besluit te worden aangevraagd alvorens de werkzaamheden worden opgestart.
15. Alle mitigerende maatregelen zoals genoemd in tabel 3 en die zijn opgenomen in bijlage 3 en 4 van deze ontheffing worden uitgevoerd.
16. De deskundige zoals genoemd in voorschrift 10 begeleidt in elk geval:
 - Het elektrisch afvangen en verplaatsen van beekprikken;
 - Het controleren van zand of slib dat op de kant wordt gebracht op larven van de beekprik en het verplaatsen van deze larven;
 - Het aanbrengen van mitigerende maatregelen voor de huismus;
 - Het ongeschikt maken van de huidige nestlocatie van de huismus;
 - De controle op aanwezigheid van de steenmarter bij de te slopen woningen;
 - Het plaatsen van marterkasten;
 - Het verwijderen van dichte struwelen, takkenhopen en puinstapels binnen het plangebied.
17. Als in de broedperiode gewerkt wordt dienen aanwezige broedgevallen van algemene broedvogels buiten de invloedssfeer van de werkzaamheden te blijven. Een deskundige op het gebied van vogels dient te bepalen of en welke werkzaamheden uitgevoerd kunnen worden.
18. Voor het ongeschikt maken voor vogels mogen geen zelf-expanderende vulmiddelen (zoals purschuim) worden gebruikt om gaten dicht te zetten en geen netten of andere materialen worden toegepast waarin ze verstrikt kunnen raken.

Huisumus

19. Er wordt zoveel mogelijk buiten de broedperiode van de huismus gewerkt. Daar waar dit niet mogelijk is, worden de woningen vóór 1 maart ongeschikt gemaakt voor huismussen. Dit gebeurt zodanig dat er geen (overwinterende) vleermuizen of andere dieren kunnen worden ingesloten.

Datum

14 mei 2024

Zaaknummer

2022-016134

Blad

8 van 22

20. De woningen worden voorafgaand aan de sloopwerkzaamheden ongeschikt gemaakt voor huismussen. De ecologisch deskundige bepaalt de juiste wijze van ongeschikt maken. Het ongeschikt maken moet gebeuren onder gunstige omstandigheden, dat wil zeggen droog, niet-vriezend en onder 6 Bft. Na het ongeschikt maken vindt 1 dag tot maximaal 3 dagen voorafgaand aan de werkzaamheden een nadere controle plaats of de vogels echt vertrokken zijn.
21. Indien bij de controleronde nog huismussen worden aangetroffen, worden in overleg met de ecologisch deskundige aanvullende maatregelen getroffen om de nesten ongeschikt te maken. Ook na deze maatregelen moet een controle uitgevoerd worden of de vogels echt vertrokken zijn, zoals omschreven bij voorschrift 20. Deze cyclus dient net zolang herhaald te worden totdat er geen huismussen meer worden waargenomen.
22. De voorgeschreven voorzieningen zoals beschreven in tabel 3 moeten conform de richtlijnen uit de kennisdocumenten van BIJ12 geplaatst worden (hoogte, expositie, etc.). De ontheffinghouder ziet erop toe dat de voorzieningen duurzaam zijn en te allen tijde functioneel blijven.

Steenmarter

23. Tenminste twee weken voorafgaand aan de sloop van de woningen binnen het plangebied dienen de gebouwen gecontroleerd te worden op aanwezigheid van de steenmarter. Bij het aantreffen van de steenmarter dient deze eerst te worden ontmoedigd uit het gebouw, waarna vervolgens het gebouw ongeschikt wordt gemaakt voor terugkeer van de steenmarter.
24. De woningen worden zoveel mogelijk buiten de kwetsbare voortplantingsperiode van de steenmarter gesloopt, die globaal loopt van 1 maart-1 augustus. Indien dit niet haalbaar is, dient maximaal een week voorafgaand aan de sloop een controle te worden uitgevoerd door de ecologisch deskundige of de woning in gebruik is als voortplantingsplaats. Als bij de controle wordt geconstateerd dat de woning in gebruik is als voortplantingsplaats, moeten de werkzaamheden worden uitgesteld tot de jonge dieren het gebouw zelfstandig hebben verlaten. De ecologisch deskundige dient het juiste moment te bepalen.
25. Dichte struwelen, takkenhopen en puinstapels binnen het plangebied worden verwijderd buiten de kwetsbare voortplantingsperiode van de steenmarter, die globaal loopt van 1 maart-1 augustus. Hierbij wordt voorzichtig en in één richting gewerkt.

Beekprik

26. Beekprikken worden voorafgaand aan de dempingswerkzaamheden zoveel mogelijk weggevangen middels elektrisch vissen, tijdelijk opgevangen in emmers en zo spoedig mogelijk op nabijgelegen geschikte plekken (de beekloop ten zuiden van de Wethouder Sandersstraat) uitgezet. Het dempen gebeurt van boven- naar benedenstrooms, zodat resterende exemplaren kunnen vluchten.
27. Zand en slib van het oude beekdeel wordt zorgvuldig verwijderd met een kraan en dun uitgespreid op de kant. Hierna wordt het zand en slib doorzocht op larven van beekprik. Gevangen larven worden tijdelijk opgevangen in emmers en zo spoedig mogelijk uitgezet op nabijgelegen geschikte plekken (de beekloop ten zuiden van de Wethouder Sandersstraat).
28. Het afvangen van beekprikken vindt plaats in de periode september tot en met januari. Dit is buiten de kwetsbare paaiperiode van de beekprik en buiten de periode dat er zeer jonge, kwetsbare larven in de beek aanwezig zijn. Daarnaast wordt er niet afgevangen bij watertemperaturen lager dan 5°C of hoger dan 20°C.

Datum

14 mei 2024

Zaaknummer

2022-016134

Blad

9 van 22

29. Het nieuwe leefgebied van de beekprik wordt na realisatie jaarlijks op twee momenten (in de voortplantingsperiode en in de droge zomermaanden) gemonitord, gedurende drie jaar. De rapportage van de monitoring dient vóór 1 oktober van het betreffende onderzoeksjaar in ons bezit te zijn. De rapportage dient toegestuurd te worden via het emailadres post@gelderland.nl onder vermelding van zaaknummer 2022-016134. Als uit de monitoring blijkt dat de mitigerende maatregelen niet voldoende effectief zijn, kunnen wij extra voorschriften opnemen.

BEOORDELING VAN DE AANVRAAG**Project***Omschrijving*

Provincie Gelderland is voornemens het plangebied her in te richten, waarbij wordt gezorgd voor een optimale inpassing van de papierfabriek in de omgeving. Bij de herinrichting wordt rekening gehouden met milieueffecten en bijvoorbeeld het afschermen of juist zichtbaar maken van de bedrijvigheid van de papierfabriek. Hierbij wordt ook rekening gehouden met de aan- en afrijdroute voor het vrachtverkeer. De openbare ruimte wordt op diverse punten aangepast. De Eerbeekse beek wordt ten behoeve van het plan verlegd.

De volgende werkzaamheden worden in het kader van het project uitgevoerd:

- Komst van een nieuwe ontsluitingsroute die via een nieuw aan te leggen asfaltweg door groenstrook Het Haagje loopt. De nieuwe ontsluitingsroute wordt afgeschermd door nieuw aan te brengen beplanting en een groene geluidswal;
- Verleggen van de Eerbeekse beek. De beekloop die door FBE tijdelijk wordt verlegd (hiervoor is reeds een ontheffing afgegeven met zaaknummer 2022-16423), wordt vervolgens door de provincie Gelderland verplaatst naar het uiteindelijke permanente tracé. De tijdelijke loop wordt gedempt. Een nieuwe beekloop wordt gerealiseerd langs de Volmolenweg en deze vindt aansluiting op de bestaande Eerbeekse beek ter hoogte van de Coldenhovenseweg 30 (zie bijlage 3). De beek komt uiteindelijk in zijn geheel op gemeentelijke grond te liggen en niet meer op het fabrieksterrein van FBE. Daarnaast wordt de beekloop in Het Haagje pleksgewijs verlegd;
- Opnieuw inrichten van de groenstrook het Haagje met o.a. aanplant van inheems, autochtoon plantgoed en de komst van een grondwal welke ook beplant gaat worden.
- Komst van een wandelpad langs de Eerbeekse beek;
- Sloop van de woningen Coldenhovenseweg 36 en 38 incl. bijbehorende tuinen;
- Voor het uitvoeren van bovenstaande werkzaamheden is het nodig om bestaande vegetatie te verwijderen.

Planning

Het is nog onbekend wanneer de werkzaamheden exact zullen worden uitgevoerd. De verwachting is dat de werkzaamheden starten in 2024 en in 2027 zijn afgerond.

Projectplan

In het bij de aanvraag toegevoegde projectplan “Activiteitenplan herinrichting Het Haagje, Eerbeek” (Ecogroen, 2022) zijn opgenomen:

- Het uitgevoerde ecologisch onderzoek en de resultaten;
- Een effectbeoordeling van het project;
- De te nemen mitigerende of compenserende maatregelen;
- Alternatievenafweging;
- Onderbouwing wettelijk belang;
- Beoordeling staat van instandhouding.

Datum

14 mei 2024

Zaaknummer

2022-016134

Blad

10 van 22

In de aanvraag beschreven ecologische waarden en de effecten van het project op deze waarden

Er heeft ecologisch onderzoek plaatsgevonden naar vleermuizen, steenmarter, kleine marterachtigen, huismus, gierzwaluw en teunisbloempijlstaart in 2020/2021.

Het onderzoek naar vleermuizen is uitgevoerd conform het op dat moment vigerende vleermuisprotocol van het Netwerk Groene Bureaus. Bij het huismus- en gierzwaluwonderzoek zijn de richtlijnen uit de kennisdocumenten van BIJ12 gevolgd. Het voorkomen van de steenmarter en kleine marterachtigen in het plangebied is uitgevoerd aan de hand van de richtlijnen uit de Handreiking Kleine Marters van de Provincie Noord-Brabant. Voor de teunisbloempijlstaart en beekprik zijn geen onderzoeksprotocollen beschikbaar. Het onderzoek naar de beekprik is uitgevoerd middels elektrisch vissen, waarbij zowel binnen het plangebied als ten zuiden van het plangebied is bemonsterd (aangezien in dit deel van de beek in 2018 larven zijn vastgesteld). Voor de teunisbloempijlstaart is eenmalig in de periode half juni-begin augustus een controle gedaan op rupsen bij de waardplanten.

Tabel 3 geeft een overzicht van de resultaten van het uitgevoerde ecologisch onderzoek en de te verwachten effecten van het project.

Tabel 2 Resultaten ecologisch onderzoek en effectbeoordeling

Aangetroffen soorten	Aantal aangetroffen verblijfplaatsen	Aantal verblijfplaatsen waar negatieve effecten verwacht worden
Huisumus	1 nest	1 nest
Beekprik	1 mogelijke paaiplaats en geschikt opgroeihabitat over een lengte van circa 125 meter	1 mogelijke paaiplaats en geschikt opgroeihabitat over een lengte van circa 30 meter
Steenmarter	Meerdere geschikte rust- en verblijfplaatsen	Meerdere geschikte rust- en verblijfplaatsen

Mitigerende maatregelen

Tabel 3 geeft een overzicht van de benodigde alternatieve voorzieningen voor de huismus, beekprik en steenmarter. In bijlage 3 en 4 van deze ontheffing zijn de locaties van de voorzieningen opgenomen.

Tabel 3 Overzicht van de te realiseren alternatieve voorzieningen

Soorten waarop negatief effect wordt verwacht	Tijdelijke mitigatie	Permanente mitigatie
Huisumus	Tenminste drie maanden voorafgaand aan de sloopwerkzaamheden worden vier nestkasten (type HMP2 van Unitura of vergelijkbaar) ingebouwd in het kantoorgebouw van Folding Boxboard Eerbeek B.V. (Coldenhovenseweg 12). Dit is binnen 200 meter van de oorspronkelijke nestplaats. Twee van deze kasten dienen als	Er worden vier inbouwkasten (type HMP2 van Unitura of vergelijkbaar) in het kantoorgebouw van Folding Boxboard Eerbeek B.V. (Coldenhovenseweg 12) gerealiseerd. Hiernaast worden er aan de toekomstige geluidswand langs het Haagje en op het fabrieksterrein nog in totaal acht houtbetonnen huismusnestkasten geplaatst (type NK MU 08 of vergelijkbaar). De geluidswand bestaat uit een frame/raamwerk (vermoedelijk met koksmatten) en krijgt een hoogte van

Datum

14 mei 2024

Zaaknummer

2022-016134

Blad

11 van 22

	<p>mitigatie voor het vernietigen van de nestplaats aan de Coldenhovenseweg 38, waar voorliggende ontheffing voor wordt afgegeven. De overige twee kasten dienen als mitigatie voor het vernietigen van de nestplaats aan de Volmolenweg 10 (ontheffingsaanvraag met zaaknummer 2022-016423). De inbouwkasten dienen tevens direct als permanente mitigatie.</p> <p>De voorzieningen voor de huismus worden aangebracht conform het kennisdocument Huismus van BIJ12.</p> <p>Plekken voor stofbaden, drinkwater, voedsel en dekking in de vorm van groenblijvende struiken en coniferen zijn op de alternatieve locatie tijdens de werkzaamheden en na de herontwikkeling ruim voldoende aanwezig.</p>	<p>circa 5 tot 7 meter. Tegen de kokosmatten worden klimop en andere klimplanten aangeplant zodat op den duur een dichte klimplantenstructuur ontstaat. Langs de geluidswand worden bomen, struiken en kruidenrijk gras afgewisseld. Hiermee wordt aanvullend geschikt leefgebied voor de huismus gecreëerd.</p>
Steenmarter	<p>Voorafgaand aan het verwijderen van vegetatie worden vier marterkasten (type ZK EM 01 van Vivara) in de directe omgeving geplaatst. De marterkasten dienen tevens direct als permanente mitigatie.</p>	<p>Er worden vier marterkasten (type ZK EM 01 van Vivara) op geschikte plekken in de directe omgeving geplaatst. De kasten worden aangebracht op een beschutte plek, bijvoorbeeld onder een struik, of de kasten worden verborgen aangebracht onder een laag van takken en bladeren (minimaal 50 centimeter). De ecologisch deskundige bepaalt de exacte locatie van de marterkasten.</p>
Beekprik	<p>Er wordt een nieuwe, permanente beekloop uitgegraven voordat er werkzaamheden plaatsvinden aan de (tijdelijke) beekloop op het fabrieksterrein van FBE. Nadat alle vissen uit de (tijdelijke) beekloop zijn afgevangen, wordt de beekloop bovenstrooms afgedamd, waarbij het water door de nieuwe beekloop wordt geleid door hier de dammen te verwijderen. Hierdoor komt het oude beekdeel op het fabrieksterrein droog te staan.</p>	<p>De nieuwe, permanente beekloop wordt geschikt gemaakt voor de beekprik. Omstandigheden/eigenschappen van de nieuwe beekloop worden over de gehele lengte afgewisseld zodat een diversiteit aan leefomstandigheden voor beekprik langs de beek ontstaat. In bijlage 4 is het volledige inrichtingsplan voor de beekprik opgenomen.</p> <p>Er dient monitoring plaats te vinden door een ecologisch deskundige om te kijken of het nieuwe beektracé wordt gebruikt door beekprik en om te kijken of de beek in droge periodes wel watervoerend is. Hiervoor moeten jaarlijks twee bezoeken aan de beek worden uitgevoerd. Eén</p>

Datum

14 mei 2024

Zaaknummer

2022-016134

Blad

12 van 22

		<p>bezoek vindt plaats in de voortplantingsperiode (februari t/m mei) om te controleren of paaiplekken aanwezig zijn en tevens om beekpriklarven te vinden. Dit laatste dient te gebeuren middels elektrisch vissen. Het tweede veldbezoek dient in de juli of augustus uitgevoerd te worden (de drogere zomermaanden), om te controleren of de beek ook in de drogere periode watervoerend is. De monitoring dient plaats te vinden voor een periode van drie jaar, startend vanaf het eerstvolgende voorplantingsseizoen na realisatie van het nieuwe beektracé.</p> <p>Een rapportage van de resultaten van de monitoring dient jaarlijks, uiterlijk op 1 oktober van het betreffende monitoringsjaar, met de provincie Gelderland te worden gedeeld via e-mailadres post@gelderland.nl, onder vermelding van het zaaknummer 2022-016134. Wanneer uit de monitoringsresultaten blijkt dat het gerealiseerde leefgebied niet voldoende functioneert, dan kunnen wij aanvullende voorschriften voorschrijven.</p>
--	--	--

Beoordelingskader

Tabel 4 geeft een overzicht weer van de relevante aspecten waarop getoetst is in het kader van de Wnb.

Tabel 4 Beoordeling van het toetsingskader

Toetsingskader	Beoordeling
<p>Er is voldoende onderzoek uitgevoerd naar alle mogelijk voorkomende beschermde soorten en alleen op de aangevraagde soorten treedt een effect op door het project.</p> <p><i>Toelichting: Er is voldoende onderzoek uitgevoerd naar alle mogelijk voorkomende beschermde soorten. Naast de huismus, beekprik en steenmarter (de aangevraagde soorten) is er eveneens onderzoek gedaan naar vleermuizen, gierzwaluw, teunisbloempijlstaart en kleine marterachtigen. Wel stamt het meest recente onderzoek naar veel van deze soorten uit 2020. Provincie Gelderland hanteert een maximale geldigheidsduur van 3 jaar voor dergelijk onderzoek. Dit betekent dat voorafgaand aan de werkzaamheden, het onderzoek naar vleermuizen, teunisbloempijlstaart en kleine marterachtigen geactualiseerd dient te worden. Het gierzwaluwonderzoek is geldig t/m 1 april 2025. Voor de huismus zijn in de voorliggende ontheffing voorschriften opgenomen voor de actualisatie van het onderzoek. Voor de beekprik en steenmarter wordt dit (door het opnemen van aanvullende voorschriften) niet noodzakelijk geacht.</i></p>	Ja

Datum

14 mei 2024

Zaaknummer

2022-016134

Blad

13 van 22

Het onderzoek naar de aangevraagde soorten is door deskundigen uitgevoerd en door ons als voldoende beoordeeld.	Ja
De negatieve effecten op de aanwezige natuurwaarden worden met de voorgeschreven maatregelen voldoende gemitigeerd en gecompenseerd.	Ja
De alternatieve locaties, werkwijze, inrichting en planning zijn voldoende afgewogen en er is geen bevredigend alternatief.	Ja
Het wettelijk belang waarvoor is aangevraagd zoals aangegeven in tabel 1 is van toepassing en voldoende onderbouwd.	Ja
De lokale staat van instandhouding van de aangevraagde soorten blijft gewaarborgd door het nemen van de voorgeschreven maatregelen.	Ja

Op basis van het voorgaande hebben wij bepaald voor welke soorten welke verbodsbepalingen worden overtreden en welke middelen hiervoor kunnen worden ingezet. Deze zijn weergegeven in tabel 1 en 2. Voor deze soorten, verboden en middelen wordt de ontheffing verleend. Dit wijkt af van de aangevraagde soorten en verboden. Er is tevens ontheffing benodigd van Artikel 3.34 lid 1 Wnb voor het elders uitzetten van de beekprik na het afvangen uit het plangebied.

Conclusie

Gelet op het voorgaande kan de gevraagde ontheffing worden verleend.

OVERIGE VERPLICHTINGEN

Wij wijzen u erop dat u zelf verantwoordelijk bent voor het verkrijgen van eventueel benodigde ontheffingen, vergunningen of toestemmingen op grond van andere wet- en regelgeving.

Datum
14 mei 2024

Zaaknummer
2022-016134

Blad
14 van 22

BIJLAGE 2 – KAARTEN PROJECTGEBIED

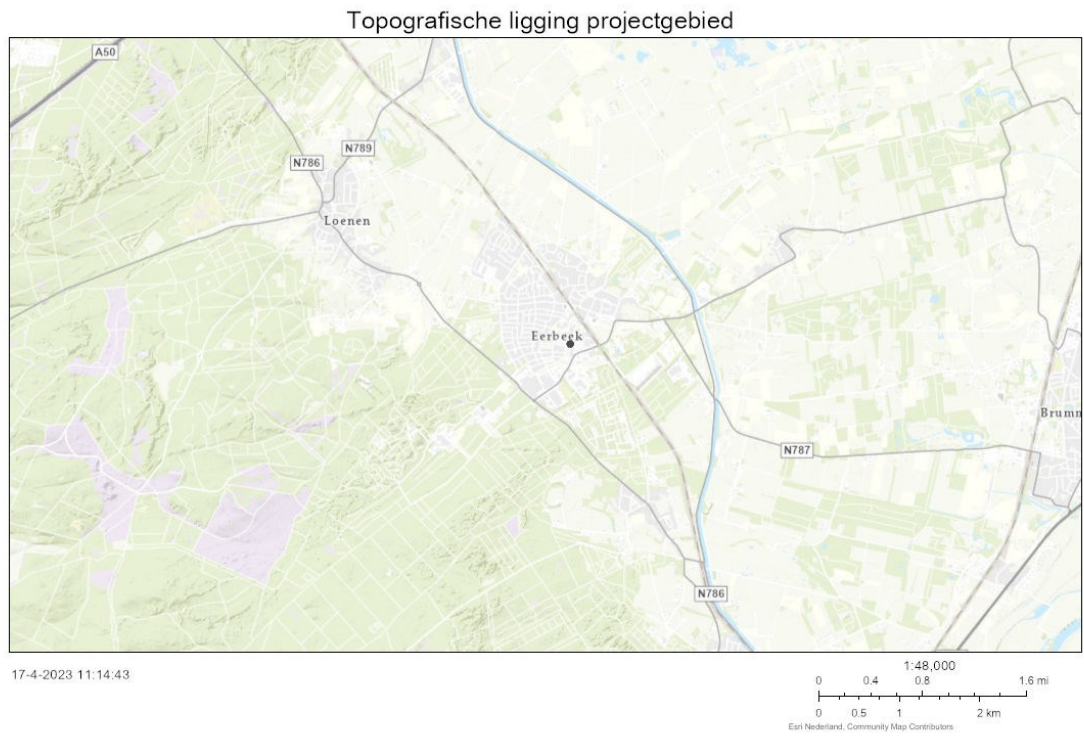

Figuur 1. Topografische ligging projectgebied (zwarte stip).

Datum
14 mei 2024

Zaaknummer
2022-016134

Blad
15 van 22

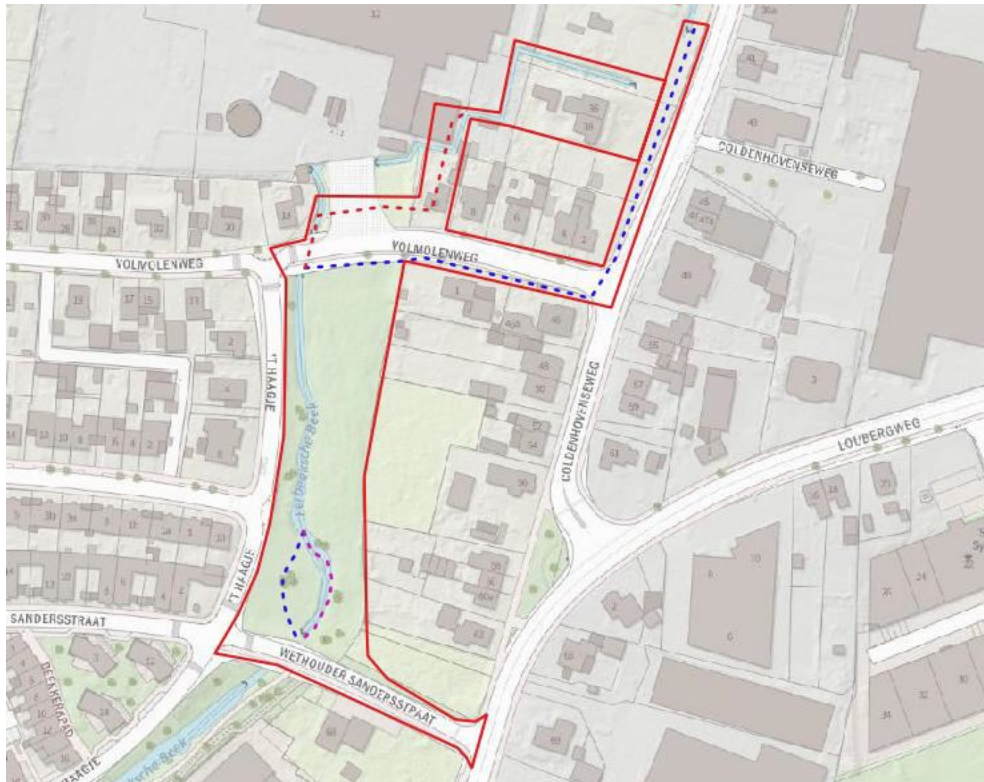

Figuur 2. Detailkaart plangebied (rood omlijnd). De rode stippellijn geeft het tijdelijke beektracé weer op het terrein van de papierfabriek welke met een separate ontheffingsaanvraag door FBE wordt verlegd (zaaknummer 2022-016423). Dit tijdelijke beektracé (rode stippellijn) en het beektracé in het Haagje (parse stippellijn) worden in opdracht van de provincie Gelderland verlegd. De blauwe stippellijn geeft het uiteindelijke permanente beektracé aan.

Datum
14 mei 2024

Zaaknummer
2022-016134

Blad
16 van 22

BIJLAGE 3 – MITIGERENDE MAATREGELEN



Figuur 1. Locaties marterkasten.

Datum
14 mei 2024

Zaaknummer
2022-016134

Blad
17 van 22

Locatie permanente huismusvoorzieningen



17-4-2023 11:26:17

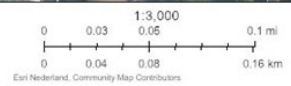

Esri Nederland, Community Map Contributors | 01c27496e70d4839894ca420d198b41 | 49cd71203e94892a2c393712e1282b | 4843961107e43159e9e0a2482a6baab | 202207ae639048d896477b04dea3227 | 0d001317b6674c0dbb0b0e9c1e3e7b0c | Het Kadaster | Web AppBuilder for ArcGIS

Figuur 2. Locatie inmetSELstENen huismus.

Datum
14 mei 2024

Zaaknummer
2022-016134

Blad
18 van 22



Figuur 3. Locaties opbouwkasten huismus aan de toekomstige geluidswand (als aanvulling op de in metselstenen).

BIJLAGE 4 – INRICHTINGSPLAN BEEKPRIK

Maatregelen inrichting beek voor de beekprik

1. Voordat de dempingswerkzaamheden plaatsvinden aan de (tijdelijke) beekloop op het fabrieksterrein van FBE wordt de nieuwe beekloop uitgegraven. Omstandigheden/eigenschappen van de nieuwe beekloop worden over de gehele lengte afgewisseld zodat een diversiteit aan leefomstandigheden voor beekprik langs de beek ontstaat. Het nieuwe beektracé wordt op de volgende wijze geschikt gemaakt voor beekprik (zie ook figuur 5):
 - a. De beekbodem krijgt een vergelijkbare breedte als de huidige beekloop om stromend water te garanderen.
 - b. Afwisseling in substraat wordt toegepast door zand- en grindsubstraat afwisselend te gebruiken en hierbij ook te variëren in korrelgrootte. Grof zand en grind op plekken met een wat hogere stroomsnelheid worden gebruikt om paaiplekken te creëren, hierbij dient in ieder geval kiezelsubstraat van maximaal 15 mm te worden toegepast. Dit mag in combinatie met kiezelsubstraat met een grotere korrel. Fijn zand en fijn grind op plekken met een lagere stroomsnelheid en aanwezigheid van detritusbanken (organisch materiaal zoals blad) wordt met name gebruikt als opgroeigebied voor larven. Om voor voldoende variatie te zorgen dienen de substraattypes over een minimale lengte van 10 meter gerealiseerd te worden.
 - c. Stroomsnelheid wordt afgewisseld door lutteltes te creëren en opstuwingsplekjes met bijvoorbeeld dood hout (boomstammen- of stobbe) of stenen en de beek over een lengte van circa 2 meter pleksgewijs met 0,5 meter te verbreden. Zie figuur 1 t/m 3 als voorbeeld. De exacte locaties waar dit wordt toegepast worden in overleg met het waterschap Vallei en Veluwe bepaald. Voor het maken van opstuwingsplekken met dood hout of stenen gelden de volgende voorwaarden:
 - Eén boomstam of stobbe of (grote) steen per locatie.
 - Deze dient geplaatst te worden vanaf de oever tot bijna halverwege de beekbodem (45% van het beekprofiel; iets meer dan de helft van de beekbodem dient vrij van obstakels te blijven om stroming te blijven garanderen; zie figuur 1 en 3).
 - Hoek tussen oever en stam 90-105 graden (loodrecht of met punt iets stroomafwaarts).
 - Stammen/stobben worden in oever verankerd zodat de stroming ze niet meeneemt/verplaatst. In geval van stenen dienen deze groot genoeg te zijn zodat deze niet meegevoerd worden door de stroming.
 - De obstakels worden verspringend aangebracht zodat de beek zigzaggend gaat stromen. Dus eerst aan de linkeroever, vervolgens de rechteroever enzovoorts (zie figuur 3).
 - Bij voorkeur elzenhout, en hout met een stamdiameter van 0,4 m (0,3-0,5).
 - d. Afwisseling van bomen en daardoor zonbeschenen delen en schaduwrijke delen.
 - e. De beekbodem wordt afgewerkt met een laag keileem, zodat inzijging van water in de ondergrond wordt voorkomen.
2. Op rechte stukken bestaat de beek uit een trappensysteem waar substraat op luwe delen kan ophopen/sedimenteren. In bochten, waar het water een hogere stroomsnelheid heeft, wordt grind van verschillende formaten geplaatst over een totale lengte van minimaal tien meter.
3. Bovenstaande maatregelen worden met name toegepast bij de beekloop langs de Coldenhovenseweg, omdat hier meer ruimte is om de beek een natuurlijk karakter te geven. De beekloop langs de Volmolenweg wordt grotendeels stedelijk ingericht doordat er weinig beschikbare ruimte is. Waar mogelijk krijgt de beek wel een groen karakter en worden opstuwingsplekjes gerealiseerd. In figuur 4 zijn doorsnedes van de beekprofielen weergegeven.

4. Het toekomstige beheer van de beek wordt zo ingestoken dat vegetatie gefaseerd (50/50) wordt verwijderd, zodat te allen tijde voldoende vegetatie aanwezig blijft. Tevens moet ook voorkomen worden dat de beek dichtgroeit waardoor de stromingsdynamiek afneemt.



Figuur 1. Voorbeeld van opstuwning en afwisseling in stroomsnelheid door het aanbrengen van stenen in de beek (links) en het lokaal verbreden van de beek (rechts).

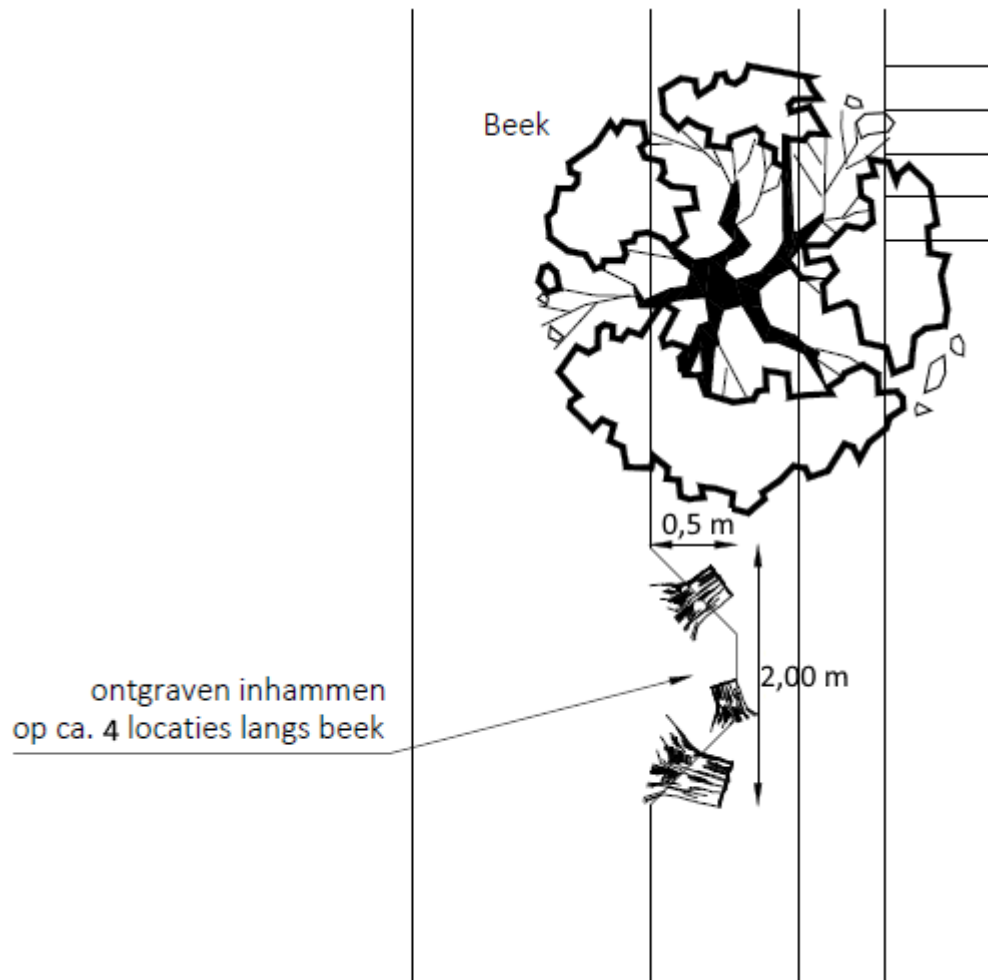

Figuur 2. Schets van de inham die gemaakt wordt op tenminste vier plekken langs de beek. De inham is 0,5 meter breed en 2,00 meter lang. Dergelijke plekken zijn geschikt voor de beekprik als opgroeigebied voor beekpriklarven.



Figuur 3. Schets van het plaatsen van dood hout in de beek om opstuwingsplekjes te creëren. Deze dienen zigzaggend te worden aangebracht (zie rechter figuur).

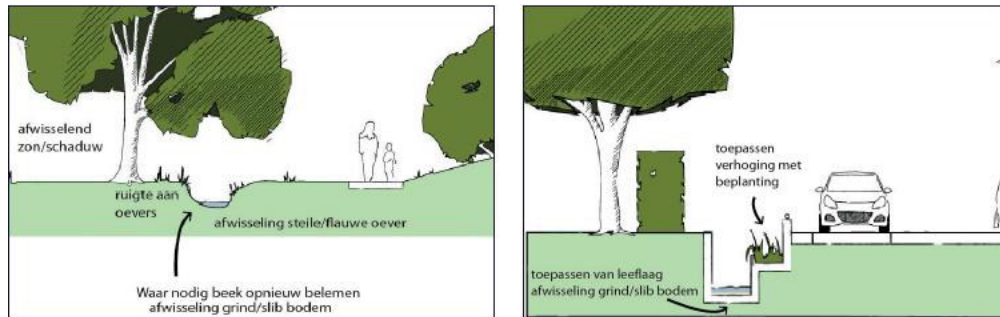

Figuur 4. Links: doorsnede van het beekprofiel langs de Coldenhovenseweg. Rechts: doorsnede van het beekprofiel langs de Volmolenweg.

Het voorkeursalternatief

- bestaande bebouwing
 - pulpmachine
 - opslagbunker houtchips
 - veiligheidsvoorraad houtchips
 - magazijn en expeditie
 - verlengde snijhal
 - transport en rolverwerking
 - opslag
 - sprinklertanks
 - poort
 - Eerbeekse beek
 - beplanting
- ⋯ Zoekgebied mitigerende maatregelen beekprik (in de beek)

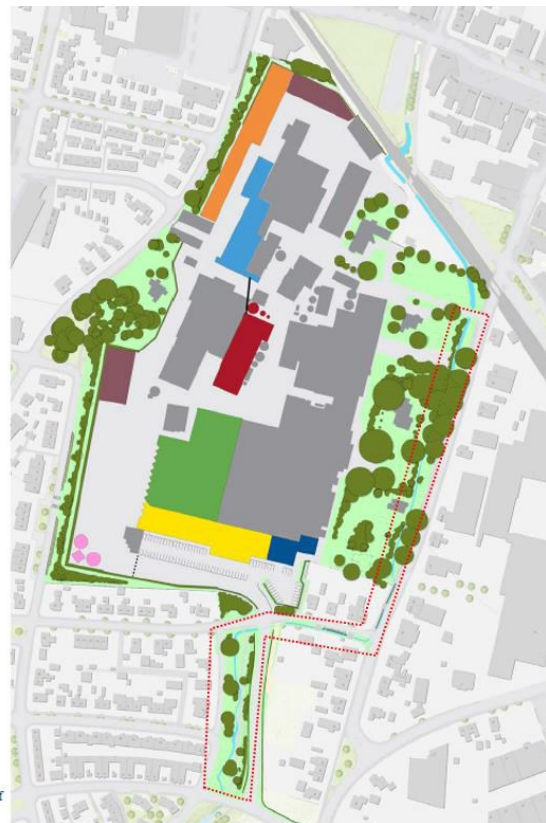

Figuur 5. Inrichting plangebied.